Anul al 54-lea 16 Pagini EXEMPLARUL { In România: 3 lei / In străinătate: 6 lei 16 Pagini Nr. 341 Sâmbătă 11 Decembrie 1937

Taxa poştală plătită în numerar conform aprobării dir. G-le P. T. T. No. 120.288/932

P IIII

ABONAMENTE ÎN ŢARA Lei 200 pe 3 luni Lei 380 pe 6 luni. Lei 750 pe 12 luni. O lună Lei 80 în străinătate în raport cu tariful poştal şi valuta

UNIVERSUL

ABONAMENTE LA „VESELIA" „UNIVERSUL COPIILOR" ŞI AL TINERETULUI" ZIARUL CĂLĂTORIILOR Câte 220 Lei pentru 12 luni în ţară

FONDATOR: LUIGI CAZZAVILLAN

CELE DIN URMA ŞTIRI DIN LUMEA INTREAGA, TELEGRAFICE ŞI TELEFONICE

REDACŢIA ŞI ADMINISTRAŢIA: BUCUREŞTI, STR. BREZOIANU No. 23-25

CENTRALA TELEFONICA A ZIARULUI: 3.30.10: SECRETARIATUL DE REDACŢIE: 3.30.15

DIRECTOR: STELIAN POPESCU

BIBLIOTECA CENTRALĂ a „ASOCIAŢIUNII" SIBIIU

Implinirea unor lacune

Chestiunea staţiunilor climatice şi balneare este de actualitate şi vara şi iarna.

Se formulează critici din partea vilegiaturiştilor şi pacienţilor împotriva speculei, a lipsei de confort şi a lipsei de asistenţă medicală de felul celei din localităţile străine.

Se opun din partea municipalităţilor, proprietarilor, comercianţilor şi exploatatorilor de hotele, vile, restaurante, stabilimente de cură, explicaţii şi revendicări.

Un cerc viţios, căruia se datoreşte într'o bună parte marele exod de persoane şi de bani cel puţin de două ori pe an.

Nu s'a înţeles îndeajuns importanţa acestei chestiuni, care priveşte nu numai economia naţională, ci şi punerea în valoarea lor meritată a staţiunilor climatice balneare, a frumosului şi a binefacerilor naturei, atât de darnică cu ţara noastră. Şi de aceea s'a lucrat prea puţin în această direcţiune — mai ales în raport cu enormele sforţări şi cu fecundele rezultate din alte părţi.

Ca atare, subliniem cu satisfacţie hotărârea Consiliului superior balneo-climatic de a consacra acestei cauze de utilitate generală preocuparea ce lipsea până acum, şi anume înlăturarea progresivă a unor lacune dintre cele mai dăunătoare.

Astfel, trimiterea la staţiuni balneare renumite din străinătate a unor medici, spre a studia acel mod de îngrijire a bolnavilor, ce formează acolo un element principal de atracţie a maselor de suferinzi, este desigur o ideie excelentă. Cine nu ştie că eficacitatea băilor depinde nu numai de calităţile apelor, ci şi de felul cum ele sunt administrate? Cu cât staţiunile noastre se vor îmbunătăţi din acest punct de vedere, cu atât prosperitatea lor va fi mai asigurată.

Tot atât de oportună şi de laudabilă este şi intenţiunea de a cere Statului eşalonarea concediilor funcţionarilor publici pe patru luni, în loc de două. Criticilor cronice contra scumpetei şi a diferitelor lipsuri din staţiunile de vară şi de iarnă, li s'a opus totdeauna de cei vizaţi argumentul că durata vilegiaturilor şi a curelor fiind prea redusă, capitalurile învestite în imobile, stabilimente şi comerţ implică sporuri de preţuri şi insuficienţe de confort. Când însă aceste întreprinderi vor funcţiona în Iunie, Iulie, August, Septembrie, populaţiunea flotantă va beneficia de condiţiuni mai uşoare decât cele de până acum, pentrucă populaţiunea locală va putea şi va trebui să fie mai puţin pretenţioasă. Acest rezultat va putea fi şi mai accentuat, dacă nenumăratele întreprinderi particulare se vor ralia la sistemul autorităţilor, dacă cererea Consiliului superior balneo-climatic va fi admisă.

Iată numai două dintre realizările hotărâte de acest organism specialist, paralel cu altele, deasemenea necesare, cum este introducerea unui urbanism mai chibzuit, în acele localităţi, spre a le feri pe viitor de aspecte nepotrivite cu frumosul şi cu alte daruri ale naturii.

Mările Egee, Marmara şi Neagră, bântuite de furtună

Numeroase vase scufundate

Istambul, 8 (Rador). — O furtună foarte puternică bântuie în Marea Egee, Marea de Marmara şi Marea Neagră.

Cargobotul german „Manissa" s'a scufundat din cauza furtunii, în apropiere de Antalia.

Pachebotul francez „Brisbane" a eşuat pe ţărm, în apropiere de Dogan Arshan. Remorcherele n'au izbutit până acum să-l pună din nou pe linia de plutire.

Navigaţia cu pânze este cu totul întreruptă.

Navigaţia se face cu mari greutăţi

Un vas petrolifer dispărut

Constanţa, 8 Decembrie

Deşi mai potolită, furtuna deslănţuită de acum două săptămâni, continuă pe marea Egee şi Marmara.

Din ultimele comunicări, primite de agenţiile locale de vapoare, reiese că navigaţia se face cu greutate, vasele având de luptat cu un vânt puternic şi valuri mari. Micile vase, aşa de des întâlnite în arhipelagul grecesc şi în marea de Marmara, s'au retras la adăpost, în aşteptarea îndreptării timpului.

NU SE ŞTIE NIMIC DE SOARTA VASULUI „NOCOL"

Am anunţat că tancul petrolifer de mic tonaj „Nocol", sub pavilion englez, care urma să sosească la Constanţa de acum zece zile, nu a fost semnalat nicăeri, deşi plecase din portul Pireu dela 26 Noembrie.

Agenţia maritimă „Xantopol & Găetano", armatoara vasului, a avut azi o convorbire telefonică cu Pireu şi Istanbul, cerând relaţiuni asupra acestui tanc, însă de nicăeri nu i s'a comunicat nimic, astfel, bănuiala că vasul ar fi naufragiat se întăreşte.

După cum am anunţat, pe bordul vasului se găsesc şi trei marinari români.

Grav abordaj in portul Haidar Paşa

Agenţia „Sterie Dalla" a primit azi o înştiinţare prin telefon, că în portul turcesc Haidar Paşa, s'a întâmplat un grav abordaj.

Tancul motor „Anarella", sub pavilion italian, plecat acum câteva zile din portul nostru, încărcat cu păcură pentru Grecia, pe când făcea manevra de ieşire din portul „Haidar Paşa, a ciocnit puternic tancul petrolifer „Arleta" sub pavilion englez, încărcat cu 5000 tone benzină din portul Batum, pentru Spania comunistă.

Ciocnirea a fost atât de puternică ,încât amândouă vasele au suferit stricăciuni.

Nici unul din tancuri nu şi-a putut continua drumul.

D. Yvon Delbos (x) insoţit de d-nii dr. C. Angelescu, V. Antonescu şi I. Inculeţ, pe peronul gării de Nord

D. ministru Yvon Delbos în Capitală

Audienţa şi conferinţa dela palatul regal.— Intrevederile cu d-nii Tătărăscu şi V. Antonescu

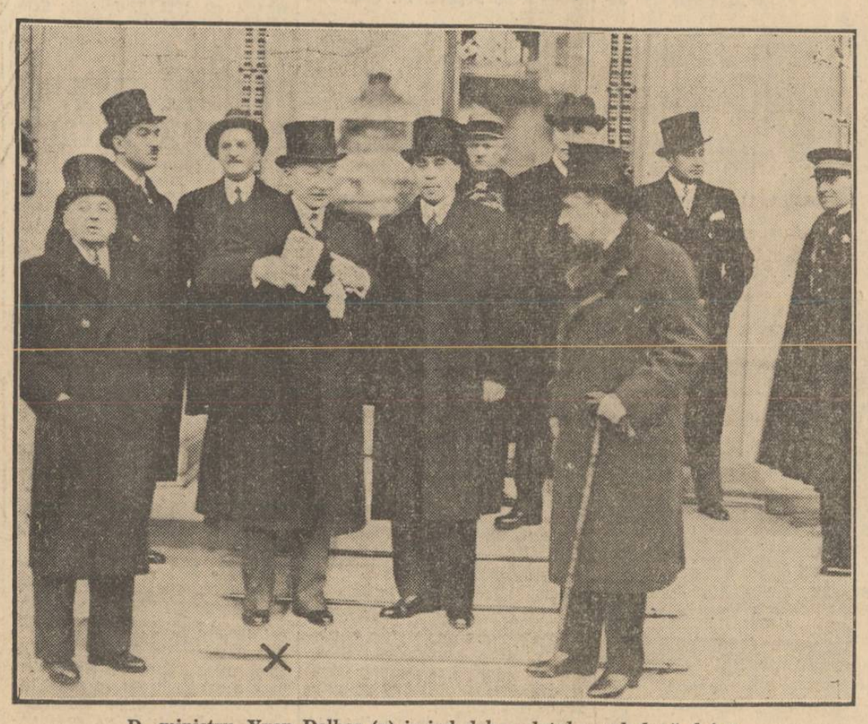

D. ministru Yvon Delbos (x) ieşind dela palatul regal după dejun

Miercuri, la ora 12.30 Majestatea Sa Regele a primit în audienţă pe d. Yvon Delbos, ministrul de externe al Franţei.

La ora 13 s'a dat un dejun la Palatul Regal, la care Majestatea Sa regele a avut ca invitaţi pe d. Yvon Delbos, cu însoţitorii săi şi pe d-nii Gh. Tătărescu; Victor Antonescu; Adrien Thierry, ministrul Franţei cu membrii legaţiunii; dr. C. Angelescu; Mircea Cancicov; general adj. C. Ilasievici; Victor Bădulescu, pe ministrul României la Paris şi Casa civilă şi militară a M. S. Regelui.

Primul schimb de vederi

Conferinţa de la Palatul regal.—Intrevederile cu d-nii Tătărăscu şi Victor Antonescu

Prima zi a vizitei d-lui Delbos, ministrul de externe al Franţei — a fost caracterizată prin conferinţa, destul de îndelungată care a urmat dejunului dela Palatul Regal, conferinţă la care au participat M. S. Regele şi d-nii Delbos, Tătărăscu, Victor Antonescu şi Thierry ministrul Franţei la Bucureşti.

Atât cu prilejul discuţiilor din timpul acestei conferinţe, cât şi în cursul audienţei pe care d. Delbos a avut-o la M. S. Regele, s'a examinat situaţia generală europeană în lumina ultimelor evenimente.

Ministrul de externe francez a informat pe Suveran asupra celor discutate la Londra şi asupra vizitei sale la Varşovia.

Spre seară d-nii Tătărăscu şi Victor Antonescu au făcut, pe rând, la legaţia franceză o vizită d-lui Delbos. Şi cu acest prilej discuţiile au urmat asupra diferitelor chestiuni interesând pe de o parte politica generală internaţională şi interesele economice şi culturale ale celor două ţări.

Din contactul şi convorbirile acestei prime zile, a rezultat identitatea de vederi între Franţa şi România asupra diferitelor probleme internaţionale. Ministrul de externe al Franţei a putut constata că politica României rămâne legată de trei principii de ordin general: Societatea Naţiunilor, asistenţa colectivă şi Mica Înţelegere.

Pe de altă parte s'a mai constatat dorinţa reciprocă de a se da o cât mai mare desvoltare legăturilor economice şi culturale dintre cele două ţări.

Discuţiile vor urma astăzi între d. Delbos şi d-nii Tătărăscu şi Victor Antonescu, când, de la examenul general făcut ieri se va păşi la la cercetarea cât mai amănunţită a diferitelor probleme şi mai ales în ce priveşte chestiunile de ordin militar, economic şi cultural.

Miercuri spre seară, d. Delbos a primit la legaţia franceză pe ziariştii francezi cari îl însoţesc în călătoria d-sale. D. Delbos a făcut o expunere asupra modului cum s'a desfăşurat /prima zi a vizitei d-sale, rămasă exclusiv în cadrul politicei externe. Ministrul de externe al Franţei a arătat ziariştilor francezi cât de mişcat a fost de primirea călduroasă pe care i-a făcut-o poporul român ale cărui sentimente de prietenie pentru Franţa sunt neclintite.

D-sa a adăugat că solidaritatea şi sinceritatea prieteniei între cele două ţări s'au dovedit şi cu acest prilej.

Dineul şi recepţia dela legaţia franceză

Miercuri seară a fost la legaţia franceză un dineu oferit de d. şi d-na Gneorghe Tătărăscu, prim-ministru, d. şi d-na Victor Antonescu, ministru de externe, d. şi d-na general Ilasievici, ministrul apărării naţionale, d. şi d-na Radu Irimescu, ministrului aerului şi marinei, d. Ernest Urdărianu, mare Şambelan al Curţii Regale, d. C. Flondor, mareşalul Curţii Regale, d. Stârcea, mare maestru de ceremonii al Curţii, d. Victor Bădulescu, subsecretar de Stat la externe, ministrul României la Paris, d. maior Mihăilescu, adjutant regal, d. Rochat, ministru plenipotenţiar, director de Cabinet al d-lui ministru Delbos, d. lt.-col. Delmas, ataşat militar al Franţei, d. Jean Paul-Boncour, prim secretar de legaţie, d-na şi d. lt.-col. Beaune, ataşat al aerului, d-na Offroy, d-na şi d. Roger Sarret, consilier comercial al legaţiunii Franţei, d. Armand Berard, şef de cabinet al d-lui ministru Yvon Delbos.

După dineu a urmat un concert dat de violonistul francez d Francescati sosit pentru această ocazie de la Paris.

La concert şi recepţia cu caracter de cerc diplomatic au mai participat şi şefii misiunilor străine în Capitală cu soţiile precum şi ceilalţi membri ai guvernului cari n'au participat la dineu şi ziariştii francezi cari însoţesc pe d. Delbos.

Presa franceză despre însemnătatea vizitei d-lui Delbos la Bucureşti

Paris, 8 (Rador).—Toate ziarele franceze consacră azi locul de frunte vizitei d-lui Yvon Delbos la Bucureşti. Presa subliniază primirea călduroasă pe care capitala României a făcut-o ministrului afacerilor străine al Franţei.

Ziarele relevă deasemenea importanţa schimburilor de vederi ce se vor desfăşura la Bucureşti,—în cursul „acestei primiri, care se desfăşoară sub auspiciile M. S. Regelui Carol II",—cum scrie trimisul special al ziarului „Paris Soir".

La rândul său, „Le Temps" constată: Ca şi cu Polonia, Franţa nu are cu România chestiuni litigioase pendinte. Nu sunt deci de aşteptat rezultate diplomatice precise de pe urma vizitei la Bucureşti a d-lui Delbos.

Această vizită nu voeşte decât să adâncească amiciţia franco-română într'un moment internaţional greu, în care este urgent să se consolideze simpatiile şi alianţele pe cari Franţa poate să se bizue.

Declaraţiile d-lui Victor Antonescu pentru presa franceză

Toate ziarele publică declaraţiile făcute pentru presa franceză de d. Victor Antonescu, ministrul afacerilor străine al României:

„Este o mare bucurie pentru mine,—a spus d. Victor Antonescu, să primesc la Bucureşti pe colegul şi prietenul meu d. Delbos. Vizita sa este simbolul fidelităţii sentimentelor care leagă România de Franţa. Raporturile noastre sunt din acelea a căror tărie nu are nevoe să fie reafirmată. Ele sunt înrădăcinate totodată în istoria celor două ţări şi în inima celor două popoare. Imprejurările dau însă acestei vizite o semnificaţie deosebit de reconfortantă. După călătoria sa la Londra, unde s'a vădit în termeni atât de semnificativi solidaritatea de vederi franco-britanică, d. Delbos a ţinut să vină aci ca să ne dea el însuşi asigurarea ataşamentului său pentru menţinerea păcii".

Controlul averilor

Doi funcţionari superiori din Siguranţa statului, d-nii Gheorghe Olăraşu şi Vasile Gustav, au denunţat la comisia pentru controlul averilor pe d. maior Cernat, fostul şef al Siguranţei.

Faptul are o deosebită însemnătate, datorită şi înaltei funcţiuni pe care a ocupat-o în stat d. Cernat şi situaţiei importante pe care o au în ierarhia funcţionărească cei doi denunţători, cari desigur, îşi bazează pe o îndreptăţire documentară, senzaţionala cerere de control.

Nu intrăm în detalii şi nu anticipăm comentariile.

Procesul e în faţa justiţiei, care urmează să-şi facă datoria, potrivit legii.

Rezultatele de până acum ale proceselor pentru controlul averilor, ne fac însă să constatăm că trebue să existe o gravă lacună în lege, de vreme ce, dintr'o sută de denunţaţi, numai unul singur — un comisar — s'a dovedit că ar fi având oarecare avere ce n'ar fi fost strânsă pe căile legale ale onestităţii...

Nu cităm nume, nu ne interesează speţele; judecând situaţia cunoscută, invocăm numai principiul şi ne întrebăm: este cu adevărat atât de generalizată cinstea în administraţie, încât nimeni din cei bănuiţi n'are absolut nicio vină, afară de comisarul ghinionist?

False sunt toate zvonurile referitoare la pecinginea şperţurilor; neîntemeiată e suspiciunea ce înconjură pe politicianii cari au deţinut, chiar vremelnic, o părticică din puterea statului, calomnii sunt tot ce s'a spus despre venalitatea multor puternici ai zilei?

Cum de au răsărit atunci ca prin farmec din sărăcia lucie a insului agrementele atâtor block-hous-uri, atâtor ferme şi atâtor depozite în bănci?

Câştigurile la loterie se pot dovedi; moştenirile sunt cuprinse în dosare — numai banii picaţi din cer sunt scutiţi de efectele controlului, şi aceşti bani în justiţie sunt „dovediţi" cu martori, cu cari se poate proba chiar şi „darul manual"!

Cu astfel de martori se poate dovedi orice, bine voitori se găsesc pretutindeni, iar legea nu-şi ajunge scopul!

Dar altă nedumerire: cum se face că nici unul dintre denunţători nu a fost trimis în judecată pentru calomnie de puternicii aduşi în faţa comisiei pentru controlul averii?

Dacă justiţia dovedeşte netemeinicia denunţului, de ce nu se folosea cel vizat de hotărîre spre a determina sancţionarea calomniatorului?

Şi iată cum o lege menită să dea satisfacţie opiniei publice, uluită şi indignată de nesăţioasa lăcomie a prevaricatorilor, sătulă de permanentul jaf în averea colectivităţii, iată cum această lege a servă decât să dea certificat denunţaţilor că, într'adevăr, averea lor surprinzătoare este totuşi acumulată pe căi ilicite, de vreme ce justiţia a dat hotărîre de neurmărire.

Nădăjduim că legea patrimoniului public, de curând votată, va avea mai puţine lacune şi vom vedea, însfârşit, aplicându-se măcar câteva sancţiuni exemplare slujbaşilor statului, îmbogăţiţi prin malversaţiuni.

I. VOLNA

Ninsoare mare in Bulgaria

Sofia, 8 (Telor). — In regiunea Burgas a început ieri o ninsoare abundentă, care continuă încă. Zăpada a atins în multe locuri o înălţime de peste un metru. Intreaga comunicaţie în regiunea Burgas dealungul coastei Mării Negre, atât cea de cale ferată cât şi pe şosele, a fost întreruptă. Odată cu zăpada au venit şi numeroase haite de lupi mari negri, cari au cauzat pagube însemnate. Peste 200 de oi şi vite au fost răpite de ei. Autorităţile au organizat mari vânători, pentru a stârpi aceste haite.

—xxx●xxx—

Ulei industrial şi săpun, extras din cărbuni

Berlin, 8 (Radio Central). — Inginerul Kettler, care face parte din statul major economic al generalului Goering, a descoperit un nou procedeu pentru fabricarea uleiului industrial şi săpunului din cărbune.

Noulle produse au şi apărut pe piaţă şi se crede, că, în primul an, se vor desface 20.000 tone, urmând să se vândă, mai târziu, 60.000 tone anual.

—oxo●oxo—

Trei fetiţe carbonizate

Berlin, 8 (Radio Central). — **In localitatea Groeningen, trei fetiţe, în vârstă de 4, 2 şi 1 an, au pierit în urma unui incendiu.**

Părinţii copilelor plecaseră de acasă, lăsând cele trei fetiţe singure într'o cameră. Ele au deschis în joacă uşa sobei, de unde au căzut pe podea mai mulţi cărbuni aprinşi, cari au aprins casa. Vecinii n'au putut salva copilele cari au fost carbonizate de vii.

Groaznică nenorocire intr'o carieră de marmoră

Cinci lucrători omorâţi

Roma, 8 (Rador). — *Intr'o carieră de marmoră din vecinătatea faimoasei grote Byron de lângă Spezzia s'a produs azi o prăbuşire de terenuri.*

Cinci lucrători au fost îngropaţi sub blocurile de marmoră şi omoriţi pe loc. Un al şaselea a scăpat cu viaţă.

Până acum nu s'a putut scoate de sub ruine decât un singur cadavru.

Rezoluţia congresiştilor maghiari dela Sf. Gheorghe

Cu prilejul congresului ce s'a ţinut în oraşul Sf. Gheorghe, conducătorii partidului maghiar, după ce au expus în colori întunecate situaţia minorităţii maghiare în general şi a celei secuieşti, în special, din punctul de vedere cultural şi economic, — bine înţeles necorespunzătoare cu cea de fapt şi de drept, — au propus o moţiune, care a fost aprobată de adunare.

In această moţiune s'a cerut:

1) Autonomia şcolară, bisericească şi şcolară;

2) Să nu se vândă Românilor nici un petec din pământul stăpânit de unguri şi secui;

3) Să fie sprijinite numai instituţiile bancare şi întreprinderile comerciale şi industriale maghiare, cu orice sacrificii.

Din cuprinsul acestei moţiuni se desprinde o concepţie ce este în opoziţie, nu numai cu interesele statului român şi a naţiunii române, dar şi cu principiile generale ale pactului cu privire la regimul de protecţie al minorităţilor, — regim ce exclude formaţiuni de comunităţi, tip „stat în stat" şi orice tendinţe centrifugale din partea lor. Dacă în pactul minorităţilor ce interesează România se vorbeşte de autonomia şcolară a secuilor, noi am acordat secuilor toate posibilităţile de dezvoltare culturală, în aceleaşi condiţii ca şi românilor. Conducătorii partidului maghiar — care dela 1919 au luat în exploatare demagogică chestiunea minoritară — pretind că politica noastră şcolară, prin crearea zonelor culturale în Transilvania, are vădite tendinţe de desnaţionalizare a grupurilor de alte origini etnice şi în special, a celor maghiaro-secuieşti. Ori, tocmai spre a înlătura aceste tendinţe de desnaţionalizare primejdioase, spun conducătorii partidului maghiar, s'a cerut la congresul dela Sf. Gheorghe, autonomia şcolară, bisericească şi administrativă, precum şi celelalte măsuri de apărare în domeniul economic.

Mai întâi, nu politicianii maghiari au autoritatea să vorbească de pretinsa noastră politică de desnaţionalizare a elementelor minoritare când guvernele Ungariei de odinioară au organizat în ţinuturile zise secuieşti, un comisariat special cu puteri dictatoriale ,cu scopul unic al maghiarizării forţate a Românilor prin şcoală, prin biserică, armată şi administraţie. Aşa se explică scăderea bruscă şi catastrofală a numărului Românilor din ţinu-

(Continuare in pag. 2-a)

D. ministru Yvon Delbos (x) întreţinându-se cu d-nii dr. C. Angelescu şi V. Antonescu